

PRILOGA 1B

11/1 NAČRT GOSPODARJENJA Z GRADBENIMI
ODPADKI
NASLOVNA STRAN NAČRTA

OSNOVNI PODATKI O GRADNJI

naziv gradnje	Umestitev krožnega križišča na regionalni cesti R1-215/1162 Trebnje - Mokronog v km 0,9+50 v Trebnjem
---------------	---

kratek opis gradnje

Predmet obravnavanega projekta je o priključitev območja OPPN za trgovsko-industrijsko cono Trebnje, na regionalno cesto R1-215, odsek 1162 Trebnje – Mokronog z novim krožnim križiščem v km 0,9+50.

V sklopu krožnega križišča OPPN predvideva še pločnik od križišča z obstoječo obrtno cono od km 0,7+35 do obstoječega avtobusnega postajališča v km 1,0+90 po levi strani regionalne ceste in mešano površino za pešce in kolesarje po desni strani prav tako od križišča z obstoječo obrtno cono od km 0,7+35 do priključka javna pot 927162 za Primštal. Ob regionalni cesti je cestna razsvetljava na območju priključka za Primštal in obstoječa AP.

Seznam objektov, ureditev površin in komunalnih naprav z navedbo vrste gradnje.

vrste gradnje	<input checked="" type="checkbox"/> novogradnja - novozgrajen objekt
---------------	--

Označiti vse ustrezne vrste gradnje	<input type="checkbox"/> novogradnja - prizidava
-------------------------------------	--

	<input checked="" type="checkbox"/> rekonstrukcija
--	--

	<input type="checkbox"/> sprememba namembnosti
--	--

	<input type="checkbox"/> odstranitev
--	--------------------------------------

DOKUMENTACIJA

vrsta dokumentacije	PZI
---------------------	-----

(IZP, DGD, PZI, PID)

številka projekta	P-2021/24
-------------------	-----------

	<input type="checkbox"/> sprememba dokumentacije
--	--

PODATKI O NAČRTU

strokovno področje načrta	11/1 Načrt gospodarjenja z gradbenimi odpadki
---------------------------	---

številka načrta	GO-2021/24
-----------------	------------

datum izdelave	julij 2022
----------------	------------

PODATKI O IZDELOVALCU NAČRTA

ime in priimek pooblaščenega arhitekta, pooblaščenega inženirja	mag. Mojca Radakovič, univ.dipl.inž.grad.
---	---

identifikacijska številka	G-1134
---------------------------	--------

podpis pooblaščenega arhitekta,
pooblaščenega inženirja

PODATKI O PROJEKTANTU

projektant (naziv družbe)	GPI d.o.o.
---------------------------	------------

naslov	Kočevarjeva ulica 31, 8000 Novo mesto
--------	---------------------------------------

vodja projekta	mag. Mojca Radakovič, univ.dipl.inž.grad.
----------------	---

identifikacijska številka	G-1134
---------------------------	--------

podpis vodje projekta

odgovorna oseba projektanta	Robert Radakovič, univ.dipl.inž.grad.
-----------------------------	---------------------------------------

podpis odgovorne osebe projektanta

KAZALO VSEBINE - NAČRT GOSPODARJENJA Z GRADBENIMI ODPADKI

PZI - načrt gospodarjenja z gradbenimi odpadki

1B	Naslovna stran načrta
	Kazalo vsebine - načrt gospodarjenja z gradbenimi odpadki
1.1	Izjava odgovornega projektanta načrta
1.2	Izjava o skladnosti načrtov in izpolnjevanju bistvenih lastnosti
1.3	Izjava o upoštevanju predpisa pri projektiranju
T.1	Tehnični del in izračuni
T.1.1.	Tehnično poročilo
T.1.3	Tabela izračuna gradbenih odpadkov

1.1 IZJAVA VODJE NAČRTA V PZI

Vodja načrta gospodarjenja z gradbenimi odpadki št. GO-2021/24

mag. Mojca Radakovič, univ. dipl. inž. grad.

I Z J A V L J A M,

1. da je načrt gospodarjenja z gradbenimi odpadki v projektu skladen z zahtevami veljavnih prostorskih aktov,
2. da je ta načrt skladen z drugimi predpisi, ki veljajo na območju, na katerem se bo izvedla nameravana gradnja,
3. da so v tem načrtu upoštevani vsi pridobljeni projektni pogoji in soglasja,
4. da so bile pri izdelavi načrta upoštevane vse ustrezne bistvene zahteve in da je načrt izdelan tako, da bo gradnja, izvedena v skladu z njim, zanesljiva,
5. da je načrt skladen z elaborati, ki so sestavni del projekta, če so obvezni.

GO-2021/24

mag. Mojca Radakovič, univ. dipl. inž. grad.

Novo mesto, julij 2022

.....
(osebni žig, podpis)

1.2 IZJAVA O SKLADNOSTI NAČRTOV IN IZPOLNJEVANJU BISTVENIH LASTNOSTI

Vodja projekta za izvedbo

mag. Mojca Radakovič, univ. dipl. inž. grad.

IZJAVLJAM,

1. da so načrti v projektu skladni z zahtevami veljavnih prostorskih aktov,
2. da je projekt skladen z drugimi predpisi, ki veljajo na območju, na katerem se bo izvedla nameravana gradnja,
3. da so v projektu upoštevani vsi pridobljeni projektni pogoji in pridobljena vsa soglasja,
4. da so v projektu rešitve v načrtih medsebojno usklajene,
5. da so bile pri izdelavi projekta upoštevane vse ustrezne bistvene zahteve in da je projekt za pridobitev gradbenega dovoljenja izdelan tako, da bo gradnja, izvedena v skladu z njim, zanesljiva,
6. da je projekt skladen z elaborati, ki so sestavni del projekta (če so obvezni),
6/2 Elaborat za preprečevanje in zmanjševanje emisij delcev z gradbišča
7. pri čemer je izpolnjevanje bistvenih zahtev dokazano z naslednjimi načrti, ki sestavljajo ta projekt
02/1 Vodilni načrt - načrt gradbeništva - cesta
3/1 Načrt električnih instalacij in električne opreme - cestna razsvetljava
3/2 Načrt električnih instalacij in električne opreme - zaščita in prestavitev NN in SN vodov
3/2 Načrt telekomunikacij - zaščita in prestavitev TK vodov
6/1 Varnostni načrt
7/1 Geološko geotehnično poročilo z dimenzioniranjem voziščne konstrukcije
8/1 Katastrski načrt
9/1 Načrt vodenja in zavarovanja prometa v času gradnje
11/1 Načrt gospodarjenja z gradbenimi odpadki

P-2021/24

mag. Mojca Radakovič, univ. dipl. inž. grad.

Novo mesto, julij 2022

.....
(osebni žig, podpis)

1.3 IZJAVA O UPOŠTEVANJU PREDPISOV PRI PROJEKTIRANJU

Vodja načrta gospodarjenja z gradbenimi odpadki št. GO-2021/24

mag. Mojca Radakovič, univ. dipl. inž. grad.

IZJAVLJAM,

da smo pri izdelavi tehnične dokumentacije upoštevali naslednje pogoje, tehnične predpise, normative in standarde (klasifikacija po Področnem kazalu Registra predpisov Slovenije)

Področje Gospodarske dejavnosti – Industrija -Gradbeništvo:

1. Gradbeni zakon (GZ-1) (Uradni list RS, št. 199/21)
2. Zakon o gradbenih proizvodih (ZGPro-1) (Uradni list RS, št. 82/13)
3. Pravilnik o podrobnejši vsebini dokumentacije in obrazcih, povezanih z graditvijo objektov (Uradni list RS, št. 36/18, 51/18 – popr., 197/20 in 199/21 – GZ-1)
4. Pravilnik o požarni varnosti v stavbah (Uradni list RS, št. 31/04, 10/05, 83/05, 14/07, 12/13, 61/17 – GZ in 199/21 – GZ-1)
5. Pravilnik o gradbiščih (Uradni list RS, št. 55/08, 54/09 – popr., 61/17 – GZ in 199/21 – GZ-1)

Področje 6.3 Tehnični predpisi in kakovost — Standardi:

1. Zakon o standardizaciji (ZSta-1) (Uradni list RS, št. 59/99)

Področje Urejanje prostora in varstvo okolja - Varstvo okolja - Varstvo okolja (zemljišča, voda, zrak, hrup, odpadki):

1. Zakon o varstvu okolja (Uradni list RS, št. 41/04, 17/06 – ORZVO187, 20/06, 49/06 – ZMetD, 66/06 – odl. US, 33/07 – ZPNačrt, 57/08 – ZFO-1A, 70/08, 108/09, 108/09 – ZPNačrt-A, 48/12, 57/12, 92/13, 56/15, 102/15, 30/16, 61/17 – GZ, 21/18 – ZNOrg, 84/18 – ZIURKOE, 158/20 in 44/22 – ZVO-2)
2. Uredba o ravnanju z odpadki, ki nastanejo pri gradbenih delih (Uradni list RS, št. 34/08 in 44/22 – ZVO-2)
3. Uredba o zelenem javnem naročanju (Uradni list RS, št. 51/17, 64/19 in 121/21)

GO-2021/24

mag. Mojca Radakovič, univ. dipl. inž. grad.

Novo mesto, julij 2022

.....
(osebni žig, podpis)

T.1 TEHNIČNI OPISI IN IZRAČUNI

T.1.1 TEHNIČNO POROČILO

Vsebina tehničnega poročila:

1	Uvod.....	2
2	Projektne osnove	3
2.1	Predhodno izdelana projektna dokumentacija	3
2.2	Upoštevana projektna dokumentacija v PZI dokumentaciji	3
3	Načrt gospodarjenja z gradbenimi odpadki	3
3.1	Nastajanje odpadkov.....	3
3.2	Klasifikacija odpadkov.....	4
3.3	Ločeno zbiranje gradbenih odpadkov na gradbišču.....	14
3.4	Oddaja gradbenih odpadkov	15
3.5	Predvideni načini ravnanja z gradbenimi odpadki	15
3.6	Predvideni ukrepi za preprečevanje in zmanjšanje škodljivosti odpadkov	16

1 Uvod

Predmet obravnavanega projekta je o priključitev območja OPPN za trgovsko-industrijsko cono Trebnje, na regionalno cesto R1-215, odsek 1162 Trebnje – Mokronog (v nadaljnjem besedilu: regionalna cesta) z novim krožnim križiščem v km 0,9+50.

V sklopu krožnega križišča OPPN predvideva še pločnik od križišča z obstoječo obrtno cono od km 0,7+35 do obstoječega avtobusnega postajališča v km 1,0+90 po levi strani regionalne ceste in mešano površino za pešce in kolesarje po desni strani prav tako od križišča z obstoječo obrtno cono od km 0,7+35 do priključka javna pot 927162 za Primštal. Ob regionalni cesti je cestna razsvetljava na območju priključka za Primštal in obstoječa AP.

V letu 2018 je bil sprejet Odlok o Občinskem podrobnem prostorskem načrtu za trgovsko-industrijsko cono Trebnje (Ur.l. RS 14/2018), ki predvideva izvedbo krožnega križišča.

Severni del območja OPPN je že pozidan in sicer je umeščena Komunala Trebnje, in se priključuje na javno pot za Primštal. V osrednjem delu je investitor Topdom, ki je lastnik zemljišča in tudi naročnik projektne dokumentacije. Za vzpostavitev priključka na investitorjevo zemljišče je potrebno izvesti krožno križišče, ki je predvideno po OPPN za celotno območje, razen za severni del, kjer je Komunala in je bilo tudi kapacitetno preverjeno. Pri tem je bila upoštevana recenzirana Kapacitetna študija optimalne rešitve priključevanja dejavnosti znotraj OPPN trgovsko industrijskega območja Trebnje na državno cestno omrežje (št. 02-05/2016, izdelal: Dr. Tomaž Maher Prometno inženirstvo s.p., Ljubljana, maj 2017), ki v izračunih upošteva konične prometne obremenitve v 20 letni planski dobi od leta 2017 do leta 2037.

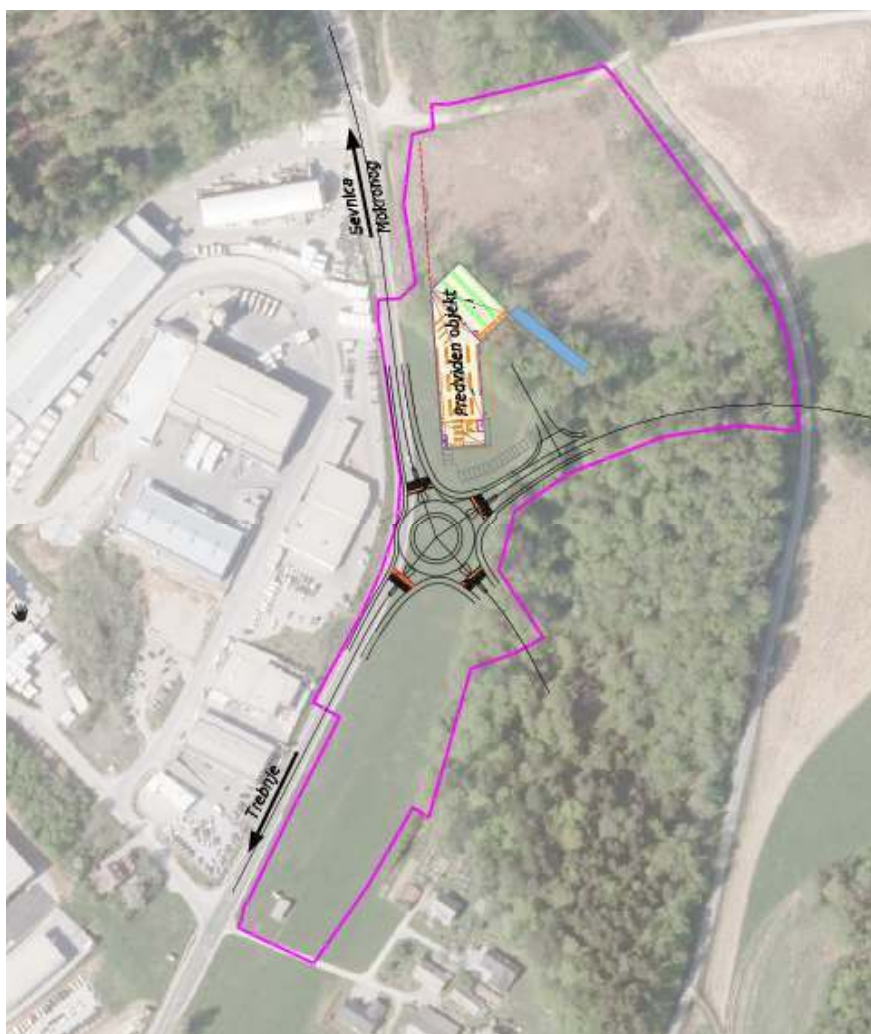

Slika 1: Prikaz obravnavanega območja na DOF

2 Projektne osnove

2.1 Predhodno izdelana projektna dokumentacija

Obstoječa predhodno izdelana projektna dokumentacija:

- Občinski prostorski načrt OPN Občine Trebnje (Uradni list RS, št.: 50/13, 35/14-popr.)
- Odlok o Občinskem podrobnem prostorskem načrtu za trgovsko-industrijsko cono Trebnje (1. faza) Uradni list Republike Slovenije, št. 14/18
- Odlok o zazidalnem načrtu za območje T 6-2 "Obrtna cona Trebnje" (Skupščinski Dolenjski list, št. 10/89 in Uradni list RS, št. 67/93, 53/01, 104/11, 84/12)
- Uredba o državnem lokacijskem načrtu za izvennivojsko križanje Zijavnica regionalne ceste I. reda R1-215/1162 Trebnje-Mokronog z železniško progo Sevnica–Trebnje (Uradni list RS, št. 30/07)

2.2 Upoštevana projektna dokumentacija v PZI dokumentaciji

- Izgradnja pločnika ob regionalni cesti R1-215/1162 Trebnje - Mokronog (od OMV do uvoza v obrtno cono (GPR Igor Rems s.p.)
- Poslovno logistični center (komunala Trebnje) (GPI d.o.o.)

Kot sestavni del te PZI dokumentacije je izdelana še naslednja dokumentacija:

- Vodilni načrt – načrt gradbeništva – cesta pod št.: C-2021/24
- Načrt gospodarjenja z gradbenimi odpadki pod št.: GO-2021/24;
- Načrt električnih instalacij in električne opreme - cestna razsvetljava, ki ga je izdelalo podjetje Projekt-Eco d.o.o.
- Načrt električnih instalacij in električne opreme - zaščita in prestavitev NN in SN vodov, ki ga je izdelalo podjetje Projekt-Eco d.o.o.
- Načrt telekomunikacij - zaščita in prestavitev TK vodov, ki ga je izdelalo podjetje Projekt-Eco d.o.o.
- Varnostni načrt, ki ga je izdelalo podjetje LERO d.o.o.
- Načrt za preprečevanje in zmanjševanje emisij delcev z gradbišča, ki ga je izdelalo podjetje LERO d.o.o.
- Geološko geotehnično poročilo z dimenzioniranjem voziščne konstrukcije, ki ga je izdelalo podjetje MK inženiring d.o.o.
- Katastrski načrt pod št.: KN-2021/24;
- Načrt vodenja in zavarovanja prometa v času gradnje, pod št.: Z-2021/24

3 Načrt gospodarjenja z gradbenimi odpadki

Skladno z Uredbo o ravnanju z odpadki, ki nastanejo pri gradbenih delih (Uradni list RS, št. 34/08 in 44/22 – ZVO-2), podajamo naslednji načrt gospodarjenja z gradbenimi odpadki, ki bodo nastali pri gradbenih in odstranjevalnih delih. Pri izdelavi projektne dokumentacije je potrebno upoštevati vse veljavne predpise in standarde za obravnavano namembnost.

Uredba o zelenem javnem naročanju (Uradni list RS, št. 51/17, 64/19 in 121/21) je upoštevana na način, da se bo pri oblikovanju brežin in jarkov ponovno uporabila plodna zemljina, ki je bil predhodno odstranjen na območju rekonstrukcije.

3.1 Nastajanje odpadkov

S projektom Umestitev krožnega križišča na regionalni cesti R1-215/1162 Trebnje - Mokronog v km 0,9+50 v Trebnjem, so predvidena odstranjevalna dela v naslednjem vrstnem redu:

- Pregled obstoječega stanja
- Odklop vseh inštalacij
- Demontiranje na objekt montiranih stvari, ki bi lahko bili pri rušenju nevarni
- Odstranjevalna dela
- Odstranitev ograj in zidov
- Odstranitev asfalta

Iz navedenega je razvidno, da bodo pri odstranjevalnih delih nastali gradbeni odpadki raznih vrst, ki jih bo potrebno že pri samem delu na gradbišču ločevati ter jih tako tudi odvažati in skladiščiti.

3.2 Klasifikacija odpadkov

Glede na znani obseg predvidimo, da bo potrebno iz gradbišča odpeljati odpadke in jih klasificirati po Uredbi o odpadkih (Uradni list RS, št. 37/15, 69/15, 129/20, 44/22 – ZVO-2 in 77/22) in Uredbi o ravnanju z odpadki, ki nastanejo pri gradbenih delih (Uradni list RS, št. 34/08 in 44/22 – ZVO-2).

Predvidene vrste nastalih odpadkov:

- Beton
- Les
- Steklo
- Bitumenske mešanice
- Železo in jeklo
- Zemljina in kamenje
- Mešani gradbeni odpadki

Gostote posameznih gradbenih odpadkov:

- $\rho = 2400 \text{ kg/m}^3$.. beton
- $\rho = 1600 \text{ kg/m}^3$.. opeka
- $\rho = 700 \text{ kg/m}^3$.. les
- $\rho = 2100 \text{ kg/m}^3$.. bitumenske mešanice
- $\rho = 7200 \text{ kg/m}^3$.. železo in jeklo
- $\rho = 1650 \text{ kg/m}^3$.. zemljina in kamenje
- $\rho = 2000 \text{ kg/m}^3$.. mešani gradbeni odpadki

1. Vrsta in količina gradbenih odpadkov, ki bodo nastali zaradi gradnje novega objekta, rekonstrukcije objekta, nadomestne gradnje ali odstranitve objekta:

Klasifikacijska številka odpadka	Naziv odpadka	Predvidena količina (t)
17 01 01	Beton	9,6
17 01 02	Opeke	
17 01 03	Ploščice in keramika	
17 01 06*	Mešanice ali ločene frakcije betona, opek, ploščic in keramike, ki vsebujejo nevarne snovi	
17 01 07	Mešanice betona, opek, ploščic in keramike, ki niso navedene pod 17 01 06	
17 02 01	Les	11,9
17 02 02	Steklo	
17 02 03	Plastika	
17 02 04*	Steklo, plastika in les, ki vsebujejo nevarne snovi ali so z njimi onesnaženi	
17 03 01*	Bitumenske mešanice, ki vsebujejo premogov katran	
17 03 02	Bitumenske mešanice, ki niso navedene pod 17 03 01	441,1
17 03 03*	Premogov katran in katranski izdelki	
17 04 01	Baker, bron in medenina	
17 04 02	Aluminij	
17 04 03	Svinec	
17 04 04	Cink	

17 04 05	Železo in jeklo	
17 04 06	Kositer	
17 04 07	Mešanice kovin	
17 04 09*	Kovinski odpadki, ki so onesnaženi z nevarnimi snovmi	
17 04 10*	Kabli, ki vsebujejo mineralna olja, premogov katran in druge nevarne snovi	
17 04 11	Kabli, ki niso navedeni pod 17 04 10	
17 05 03*	Zemljina in kamenje, ki vsebujeta nevarne snovi	
17 05 04	Zemljina in kamenje, ki nista navedena pod 17 05 03	7018,4 cesta 756,0 kanalizacija 7774,5 skupaj
17 05 05*	Izkopani material, ki vsebuje nevarne snovi	
17 05 06	Izkopani material, ki ni naveden pod 17 05 05	
17 05 07*	Tolčenec izpod železniških tirov in pragov, ki vsebuje nevarne snovi	
17 05 08	Tolčenec izpod železniških tirov in pragov, ki ni naveden pod 17 05 07	
17 06 01*	Izolirni materiali, ki vsebujejo azbest	
17 06 03*	Drugi izolirni materiali, ki so sestavljeni iz nevarnih snovi ali jih vsebujejo	
17 06 04	Izolirni materiali, ki niso navedeni pod 17 06 01 in 17 06 03	
17 06 05*	Gradbeni materiali, ki vsebujejo azbest	
17 08 01*	Gradbeni materiali na osnovi sadre, onesnaženi z nevarnimi snovmi	
17 08 02	Gradbeni materiali na osnovi sadre, ki niso navedeni pod 17 08 01	
17 09 01*	Gradbeni odpadki in odpadki iz rušenja objektov, ki vsebujejo živo srebro	
17 09 02*	Gradbeni materiali in odpadki iz rušenja objektov, ki vsebujejo PCB (npr. tesnila, ki vsebujejo PCB, tlaki na osnovi smol, ki vsebujejo PCB, zatesnjene enote za zastekljevanje, ki vsebujejo PCB, kondenzatorji, ki vsebujejo PCB)	
17 09 03*	Drugi gradbeni odpadki in odpadki iz rušenja objektov (tudi mešani odpadki), ki vsebujejo nevarne snovi	
17 09 04	Mešani gradbeni odpadki in odpadki iz rušenja objektov, ki niso navedeni pod 17 09 01, 17 09 02 in 17 09 03	425,4
SKUPAJ:		8662,5 t

2. Vrste nevarnih gradbenih odpadkov, ki se bodo odstranili iz objekta pred odstranitvijo objekta, če gre za odstranitev objekta:

Klasifikacijska številka odpadka	Naziv odpadka	Predvidena količina (t)
17 01 06*	Mešanice ali ločene frakcije betona, opek, ploščic in keramike, ki vsebujejo nevarne snovi	
17 02 04*	Steklo, plastika in les, ki vsebujejo nevarne snovi ali so z njimi onesnaženi	
17 03 01*	Bitumenske mešanice, ki vsebujejo premogov katran	
17 03 03*	Premogov katran in katranski izdelki	
17 04 09*	Kovinski odpadki, ki so onesnaženi z nevarnimi snovmi	
17 04 10*	Kabli, ki vsebujejo mineralna olja, premogov katran in druge nevarne snovi	
17 05 03*	Zemljina in kamenje, ki vsebujeta nevarne snovi	
17 05 05*	Izkopani material, ki vsebuje nevarne snovi	
17 05 07*	Tolčenec izpod železniških tirov in pragov, ki vsebuje nevarne snovi	
17 06 01*	Izolirni materiali, ki vsebujejo azbest	
17 06 03*	Drugi izolirni materiali, ki so sestavljeni iz nevarnih snovi ali jih vsebujejo	
17 06 05*	Gradbeni materiali, ki vsebujejo azbest	
17 08 01*	Gradbeni materiali na osnovi sadre, onesnaženi z nevarnimi snovmi	
17 09 01*	Gradbeni odpadki in odpadki iz rušenja objektov, ki vsebujejo živo srebro	
17 09 02*	Gradbeni materiali in odpadki iz rušenja objektov, ki vsebujejo PCB (npr. tesnila, ki vsebujejo PCB, tlaki na osnovi smol, ki vsebujejo PCB, zatesnjene enote za zastekljevanje, ki vsebujejo PCB, kondenzatorji, ki vsebujejo PCB)	
17 09 03*	Drugi gradbeni odpadki in odpadki iz rušenja objektov (tudi mešani odpadki), ki vsebujejo nevarne snovi	
17 09 04	Mešani gradbeni odpadki in odpadki iz rušenja objektov, ki niso navedeni pod 17 09 01, 17 09 02 in 17 09 03	
SKUPAJ:		

Opomba: Ni predvidene odstranitve objekta, ravno tako ni predvidene odstranitve nevarnih odpadkov.

3. Podatki o ločenem zbiranju gradbenih odpadkov na gradbišču. Vrste gradbenih odpadkov, ki se bodo ločeno zbirali na gradbišču:

Klasifikacijska številka odpadka	Naziv odpadka	Odpadki, ki se bodo zbirali ločeno na gradbišču DA/NE
17 01 01	Beton	DA
17 01 02	Opeke	
17 01 03	Ploščice in keramika	
17 01 06*	Mešanice ali ločene frakcije betona, opek, ploščic in keramike, ki vsebujejo nevarne snovi	
17 01 07	Mešanice betona, opek, ploščic in keramike, ki niso navedene pod 17 01 06	
17 02 01	Les	DA
17 02 02	Steklo	
17 02 03	Plastika	
17 02 04*	Steklo, plastika in les, ki vsebujejo nevarne snovi ali so z njimi onesnaženi	
17 03 01*	Bitumenske mešanice, ki vsebujejo premogov katran	
17 03 02	Bitumenske mešanice, ki niso navedene pod 17 03 01	DA
17 03 03*	Premogov katran in katranski izdelki	
17 04 01	Baker, bron in medenina	
17 04 02	Aluminij	
17 04 03	Svinec	
17 04 04	Cink	
17 04 05	Železo in jeklo	
17 04 06	Kositer	
17 04 07	Mešanice kovin	
17 04 09*	Kovinski odpadki, ki so onesnaženi z nevarnimi snovmi	
17 04 10*	Kabli, ki vsebujejo mineralna olja, premogov katran in druge nevarne snovi	
17 04 11	Kabli, ki niso navedeni pod 17 04 10	
17 05 03*	Zemljina in kamenje, ki vsebujeta nevarne snovi	
17 05 04	Zemljina in kamenje, ki nista navedena pod 17 05 03	DA
17 05 05*	Izkopani material, ki vsebuje nevarne snovi	
17 05 06	Izkopani material, ki ni naveden pod 17 05 05	
17 05 07*	Tolčenec izpod železniških tirov in pragov, ki vsebuje nevarne snovi	

17 05 08	Tolčenec izpod železniških tirov in pragov, ki ni naveden pod 17 05 07	
17 06 01*	Izolirni materiali, ki vsebujejo azbest	
17 06 03*	Drugi izolirni materiali, ki so sestavljeni iz nevarnih snovi ali jih vsebujejo	
17 06 04	Izolirni materiali, ki niso navedeni pod 17 06 01 in 17 06 03	
17 06 05*	Gradbeni materiali, ki vsebujejo azbest	
17 08 01*	Gradbeni materiali na osnovi sadre, onesnaženi z nevarnimi snovmi	
17 08 02	Gradbeni materiali na osnovi sadre, ki niso navedeni pod 17 08 01	
17 09 01*	Gradbeni odpadki in odpadki iz rušenja objektov, ki vsebujejo živo srebro	
17 09 02*	Gradbeni materiali in odpadki iz rušenja objektov, ki vsebujejo PCB (npr. tesnila, ki vsebujejo PCB, tlaki na osnovi smol, ki vsebujejo PCB, zatesnjene enote za zastekljevanje, ki vsebujejo PCB, kondenzatorji, ki vsebujejo PCB)	
17 09 03*	Drugi gradbeni odpadki in odpadki iz rušenja objektov (tudi mešani odpadki), ki vsebujejo nevarne snovi	
17 09 04	Mešani gradbeni odpadki in odpadki iz rušenja objektov, ki niso navedeni pod 17 09 01, 17 09 02 in 17 09 03	DA
SKUPAJ:		

4. Vrste in količina gradbenih odpadkov, ki se bodo obdelali na gradbišču in postopek obdelave:

Klasifikacijska številka odpadka	Naziv odpadka	Količina (t)	Postopek obdelave
17 01 01	Beton		
17 01 02	Opeke		
17 01 03	Ploščice in keramika		
17 01 07	Mešanice betona, opek, ploščic in keramike, ki niso navedene pod 17 01 06		
17 02 01	Les		
17 02 02	Steklo		
17 02 03	Plastika		
17 03 02	Bitumenske mešanice, ki niso navedene pod 17 03 01		
17 04 01	Baker, bron in medenina		

17 04 02	Aluminij		
17 04 03	Svinec		
17 04 04	Cink		
17 04 05	Železo in jeklo		
17 04 06	Kositer		
17 04 07	Mešanice kovin		
17 04 11	Kabli, ki niso navedeni pod 17 04 10		
17 05 04	Zemljina in kamenje, ki nista navedena pod 17 05 03	38,9	R5
17 05 06	Izkopani material, ki ni naveden pod 17 05 05		
17 05 08	Tolčenec izpod železniških tirov in pragov, ki ni naveden pod 17 05 07		
17 06 04	Izolirni materiali, ki niso navedeni pod 17 06 01 in 17 06 03		
17 08 02	Gradbeni materiali na osnovi sadre, ki niso navedeni pod 17 08 01		
17 09 04	Mešani gradbeni odpadki in odpadki iz rušenja objektov, ki niso navedeni pod 17 09 01, 17 09 02 in 17 09 03		
SKUPAJ:		38,9 t	

5. Podatek o prostornini zemeljskega izkopa, nastalega zaradi izvajanja gradbenih del na gradbišču, in podatek o predvidenem načinu ravnanja z njim:

Klasifikacijska številka odpadka	Naziv odpadka	Prostornina (m ³)	Predviden način ravnanja z njimi
17 05 03*	Zemljina in kamenje, ki vsebujeta nevarne snovi		
17 05 04	Zemljina in kamenje, ki nista navedena pod 17 05 03	23,6	ponovna uporaba (R5)
17 05 04	Zemljina in kamenje, ki nista navedena pod 17 05 03	4688,2	predaja zbiralcu
17 05 05*	Izkopani material, ki vsebuje nevarne snovi		
17 05 06	Izkopani material, ki ni naveden pod 17 05 05		
17 05 07*	Tolčenec izpod železniških tirov in pragov, ki vsebuje nevarne snovi		
17 05 08	Tolčenec izpod železniških tirov in pragov, ki ni naveden pod 17 05 07		

6. Predvidena prostornina uporabe zemeljskega izkopa na gradbišču, ki ni nastal zaradi izvajanja gradbenih del na gradbišču:

Klasifikacijska številka odpadka	Naziv odpadka	Prostornina (m ³)	Predviden izvor
17 05 03*	Zemljina in kamenje, ki vsebujeta nevarne snovi		
17 05 04	Zemljina in kamenje, ki nista navedena pod 17 05 03		
17 05 05*	Izkopani material, ki vsebuje nevarne snovi		
17 05 06	Izkopani material, ki ni naveden pod 17 05 05		
17 05 07*	Tolčenec izpod železniških tirov in pragov, ki vsebuje nevarne snovi		
17 05 08	Tolčenec izpod železniških tirov in pragov, ki ni naveden pod 17 05 07		

Opomba: Ni predvidenega zemeljskega izkopa na gradbišču, ki ni nastal zaradi izvajanja gradbenih del.

7. Količina in vrsta gradbenih odpadkov, predvidenih za oddajo zbiralcu gradbenih odpadkov.

Klasifikacijska številka odpadka	Naziv odpadka	Predvidena količina, ki jo bo oddali zbiralcu	Komu
17 01 01	Beton	9,6	- Pooblaščenemu zbiralcu gradbenih odpadkov z veljavnega seznama, objavljenega na: https://www.gov.si/assets/ministrstva/MOP/Dokumenti/Odpadki/Podatki/Zbiralci-Opadkov.pdf
17 01 02	Opeke		
17 01 03	Ploščice in keramika		
17 01 06*	Mešanice ali ločene frakcije betona, opek, ploščic in keramike, ki vsebujejo nevarne snovi		
17 01 07	Mešanice betona, opek, ploščic in keramike, ki niso navedene pod 17 01 06		
17 02 01	Les	11,9	
17 02 02	Steklo		
17 02 03	Plastika		
17 02 04*	Steklo, plastika in les, ki vsebujejo nevarne snovi ali so z njimi onesnaženi		
17 03 01*	Bitumenske mešanice, ki vsebujejo premogov katran		
17 03 02	Bitumenske mešanice, ki niso navedene pod 17 03 01	441,1	
17 03 03*	Premogov katran in katranski izdelki		

17 04 01	Baker, bron in medenina		
17 04 02	Aluminij		
17 04 03	Svinec		
17 04 04	Cink		
17 04 05	Železo in jeklo		
17 04 06	Kositer		
17 04 07	Mešanice kovin		
17 04 09*	Kovinski odpadki, ki so onesnaženi z nevarnimi snovmi		
17 04 10*	Kabli, ki vsebujejo mineralna olja, premogov katran in druge nevarne snovi		
17 04 11	Kabli, ki niso navedeni pod 17 04 10		
17 05 03*	Zemljina in kamenje, ki vsebujeta nevarne snovi		
17 05 04	Zemljina in kamenje, ki nista navedena pod 17 05 03	7018,4 cesta 756,0 kanalizacija 7774,5 skupaj	
17 05 05*	Izkopani material, ki vsebuje nevarne snovi		
17 05 06	Izkopani material, ki ni naveden pod 17 05 05		
17 05 07*	Tolčenec izpod železniških tirov in pragov, ki vsebuje nevarne snovi		
17 05 08	Tolčenec izpod železniških tirov in pragov, ki ni naveden pod 17 05 07		
17 06 01*	Izolirni materiali, ki vsebujejo azbest		
17 06 03*	Drugi izolirni materiali, ki so sestavljeni iz nevarnih snovi ali jih vsebujejo		
17 06 04	Izolirni materiali, ki niso navedeni pod 17 06 01 in 17 06 03		
17 06 05*	Gradbeni materiali, ki vsebujejo azbest		
17 08 01*	Gradbeni materiali na osnovi sadre, onesnaženi z nevarnimi snovmi		
17 08 02	Gradbeni materiali na osnovi sadre, ki niso navedeni pod 17 08 01		
17 09 01*	Gradbeni odpadki in		

	odpadki iz rušenja objektov, ki vsebujejo živo srebro		
17 09 02*	Gradbeni materiali in odpadki iz rušenja objektov, ki vsebujejo PCB (npr. tesnila, ki vsebujejo PCB, tlaki na osnovi smol, ki vsebujejo PCB, zatesnjene enote za zastekljevanje, ki vsebujejo PCB, kondenzatorji, ki vsebujejo PCB)		
17 09 03*	Drugi gradbeni odpadki in odpadki iz rušenja objektov (tudi mešani odpadki), ki vsebujejo nevarne snovi		
17 09 04	Mešani gradbeni odpadki in odpadki iz rušenja objektov, ki niso navedeni pod 17 09 01, 17 09 02 in 17 09 03	425,4 cesta	
SKUPAJ:		8662,5 t	

Za ravnanje z gradbenimi odpadki na gradbišču je v celoti odgovoren investitor. Investitor lahko za celotno gradbišče pooblasti enega od izvajalcev del, da v njegovem imenu oddaja gradbene odpadke v zbiranje in obdelavo ter izpolnjuje evidenčne liste. Odgovorna oseba za vodenje evidenc s strani pooblaščenega izvajalca del na gradbišču je odgovorni vodja del gradbišča. Vsako pošiljko odpadkov, ki jo prevzame pooblaščen podjetje, mora spremljati evidenčni list o ravnanju z odpadki. Evidenčni list se od 1.1.2013 izpolnjuje in podpisuje elektronsko v sistemu IS-ODPADKI. Evidenčni list je veljaven, ko ga s svojim podpisom potrdita elektronski imetnik in prevzemnik odpadkov. Evidenčni list pripravi pošiljatelj odpadkov delno ali prevzemnik odpadkov z pooblastilom pošiljatelja v celoti. Za elektronsko podpisovanje evidenčnih listov je potrebno pridobiti digitalno potrdilo in odobren dostop v sistem.

8. Količina in vrsta gradbenih odpadkov, predvidenih za oddajo v obdelavo, skupaj s podatkom o predvidenih načinih obdelave gradbenih odpadkov in izvajalcih obdelave gradbenih odpadkov.

Klasifikacijska številka odpadka	Naziv odpadka	Predvidena količina, ki bo oddana obdelovalcu (t)	Izvajalec obdelave
17 01 01	Beton		- Pooblaščenemu zbiralcu gradbenih odpadkov z veljavnega seznama, objavljenega na https://www.gov.si/assets/ministrstva/MOP/Dokumenti/Odpadki/Podatki/Zbiralci-Odpadkov.pdf
17 01 02	Opeke		
17 01 03	Ploščice in keramika		
17 01 06*	Mešanice ali ločene frakcije betona, opek, ploščic in keramike, ki vsebujejo nevarne snovi		
17 01 07	Mešanice betona, opek, ploščic in keramike, ki niso navedene pod 17 01 06		
17 02 01	Les		
17 02 02	Steklo		
17 02 03	Plastika		
17 02 04*	Steklo, plastika in les, ki vsebujejo nevarne snovi ali so z njimi onesnaženi		

17 03 01*	Bitumenske mešanice, ki vsebujejo premogov katran	
17 03 02	Bitumenske mešanice, ki niso navedene pod 17 03 01	
17 03 03*	Premogov katran in katranski izdelki	
17 04 01	Baker, bron in medenina	
17 04 02	Aluminij	
17 04 03	Svinec	
17 04 04	Cink	
17 04 05	Železo in jeklo	
17 04 06	Kositer	
17 04 07	Mešanice kovin	
17 04 09*	Kovinski odpadki, ki so onesnaženi z nevarnimi snovmi	
17 04 10*	Kabli, ki vsebujejo mineralna olja, premogov katran in druge nevarne snovi	
17 04 11	Kabli, ki niso navedeni pod 17 04 10	
17 05 03*	Zemljina in kamenje, ki vsebuje nevarne snovi	
17 05 04	Zemljina in kamenje, ki nista navedena pod 17 05 03	
17 05 05*	Izkopani material, ki vsebuje nevarne snovi	
17 05 06	Izkopani material, ki ni naveden pod 17 05 05	
17 05 07*	Tolčenec izpod železniških tirov in pragov, ki vsebuje nevarne snovi	
17 05 08	Tolčenec izpod železniških tirov in pragov, ki ni naveden pod 17 05 07	
17 06 01*	Izolirni materiali, ki vsebujejo azbest	
17 06 03*	Drugi izolirni materiali, ki so sestavljeni iz nevarnih snovi ali jih vsebujejo	
17 06 04	Izolirni materiali, ki niso navedeni pod 17 06 01 in 17 06 03	
17 06 05*	Gradbeni materiali, ki vsebujejo azbest	

17 08 01*	Gradbeni materiali na osnovi sadre, onesnaženi z nevarnimi snovmi	
17 08 02	Gradbeni materiali na osnovi sadre, ki niso navedeni pod 17 08 01	
17 09 01*	Gradbeni odpadki in odpadki iz rušenja objektov, ki vsebujejo živo srebro	
17 09 02*	Gradbeni materiali in odpadki iz rušenja objektov, ki vsebujejo PCB (npr. tesnila, ki vsebujejo PCB, tlaki na osnovi smol, ki vsebujejo PCB, zatesnjene enote za zastekljevanje, ki vsebujejo PCB, kondenzatorji, ki vsebujejo PCB)	
17 09 03*	Drugi gradbeni odpadki in odpadki iz rušenja objektov (tudi mešani odpadki), ki vsebujejo nevarne snovi	
17 09 04	Mešani gradbeni odpadki in odpadki iz rušenja objektov, ki niso navedeni pod 17 09 01, 17 09 02 in 17 09 03	
SKUPAJ:		

Za ravnanje z gradbenimi odpadki na gradbišču je v celoti odgovoren investitor. Investitor lahko za celotno gradbišče pooblasti enega od izvajalcev del, da v njegovem imenu oddaja gradbene odpadke v zbiranje in obdelavo ter izpolnjuje evidenčne liste. Odgovorna oseba za vodenje evidenc s strani pooblaščenega izvajalca del na gradbišču je odgovorni vodja del gradbišča. Vsako pošiljko odpadkov, ki jo prevzame pooblaščenno podjetje, mora spremljati evidenčni list o ravnanju z odpadki. Evidenčni list se od 1.1.2013 izpolnjuje in podpisuje elektronsko v sistemu IS-ODPADKI. Evidenčni list je veljaven, ko ga s svojim podpisom potrdita elektronski imetnik in prevzemnik odpadkov. Evidenčni list pripravi pošiljatelj odpadkov delno ali prevzemnik odpadkov z pooblastilom pošiljatelja v celoti. Za elektronsko podpisovanje evidenčnih listov je potrebno pridobiti digitalno potrdilo in odobren dostop v sistem.

Količine so povzete iz projekta št. P-2021/24, Umestitev krožnega križišča na regionalni cesti R1-215/1162 Trebnje - Mokronog v km 0,9+50 v Trebnjem, ki ga je izdelalo podjetje GPI d.o.o. Novo mesto. Točne količine in vrsto odpadkov je potrebno vpisati v gradbeni dnevnik med samim izvajanjem del.

3.3 Ločeno zbiranje gradbenih odpadkov na gradbišču

Zbiranje, skladiščenje, prevoz, predelava in odstranjevanje odpadkov morajo biti izvedeni tako, da ni ogroženo človekovo zdravje in brez uporabe postopkov in metod, ki bi čezmerno obremenjevali okolje, zlasti pa povzročili:

- čezmerno obremenitev voda, zraka, tal,
- čezmerno obremenjevanje s hrupom ali vonjavami
- bistveno poslabšanje življenjskih pogojev živali in rastlin, ali
- škodljive vplive na krajino ali območja, zavarovanja pa predpisih o varstvu narave in predpisih o varstvu kulturne dediščine.

Poznamo začasno skladiščenje odpadkov in skladiščenje odpadkov, ki so namenjeni v enega izmed postopkov predelave.

Začasno skladiščenje je skladiščenje zaradi ustreznega zajemanja oz. zbiranja na kraju njihovega nastajanja pred zagotovitvijo predelave ali odstranitve. Tako skladiščenje je dovoljeno le v zato namenjenih in v skladu s predpisi urejenih objektih ali napravah. Količina začasno skladiščenih odpadkov, namenjenih v odstranjevanje, ne sme presegati količine odpadkov, ki zaradi delovanja ali dejavnosti nastanejo v obdobju dvanajstih mesecev.

Skladiščenje odpadkov, ki so namenjeni v enega izmed postopkov predelave, je eden izmed načinov oz. postopek predelave. Odpadki se skladiščijo za čas, ki je potreben, da se jih nabere dovolj za ekonomičen prevoz do predelovalca, da jih je predelovalec sposoben prevzeti, da s opravijo morebitne analize.

Malo materialov iz gradbenih konstrukcij je nevarnih v svojem prvotnem stanju. V svojem primarnem stanju so nevarni za okolje izdelki iz azbesta in večina izolacijskih materialov. Ostali materiali niso nevarni v svojem prvotnem stanju, ampak postanejo nevarni za okolje v svoji končni obliki, ko se jih obdelava z lepili, premazi ali tesnilnimi sredstvi.

Določene nevarne stvari, ki se bodo pojavljale pri gradnji so: lepila, obdelan les, smole, prazne plinske jeklenke, nekatere barve in premazi, mavčne plošče, mineralna olja, itd. Vse te materiale ali izdelke, ki jih prištevamo med nevarne gradbene odpadke, je potrebno ločiti od ostalih gradbenih odpadkov in jih je potrebno odlagati na urejena odlagališča, kjer nimajo škodljivega vpliva na okolje. Nevarni odpadki se v večini ločeno zbirajo v 200 l sodih. Povzročitelji odpadkov dobijo v službi upravljanja z okoljem rdeče-zelene nalepke »ODPADNA SNOV«, iz katere je razvidna vrsta odpadne snovi, iz katerega snov prihaja, številka soda in datum skladiščenja odpadne snovi. Druge nevarne odpadke se ločeno zbira npr. čistilno volno v hobokih, masten papir v zabojnikih.

3.4 Oddaja gradbenih odpadkov

Upošteva se Uredba o ravnanju z odpadki, ki nastanejo pri gradbenih delih (Uradni list RS, št. 34/08 in 44/22 – ZVO-2):

»6. člen (oddaja gradbenih odpadkov)

- (1) *Investitor mora zagotoviti oddajo gradbenih odpadkov zbiralcu gradbenih odpadkov ali izvajalcu obdelave teh odpadkov.*
- (2) *Investitor mora zagotoviti naročilo za prevzem gradbenih odpadkov pred začetkom izvajanja gradbenih del, to pa dokaže z naročilom za prevzem gradbenih odpadkov ali z naročilom za obdelavo odpadkov.*
- (3) *Iz naročila za prevzem gradbenih odpadkov morajo biti razvidni podatki o prevzemniku, klasifikacijska številka gradbenih odpadkov, ocenjena količina nastalih gradbenih odpadkov, naslov gradbišča, ki ga zadeva prevzem gradbenih odpadkov, in podatki o gradbenem dovoljenju.*
- (4) *Če se oddajo gradbeni odpadki v odstranjevanje, morajo biti iz naročila za prevzem gradbenih odpadkov razvidni tudi podatki o osebi, ki je izdelala oceno odpadkov v skladu s predpisom, ki ureja odlaganje odpadkov na odlagališčih, ali predpisom, ki ureja sežiganje ali sosežiganje odpadkov. To oceno mora zagotoviti investitor v skladu s predpisom, ki ureja odlaganje odpadkov na odlagališčih, ali s predpisom, ki ureja sežiganje odpadkov.*
- (5) *Investitor mora ob oddaji vsake pošiljke gradbenih odpadkov pridobiti od prevzemnika odpadkov izpolnjen evidenčni list in voditi evidenco o vrstah in količinah nastalih gradbenih odpadkov v skladu s predpisom, ki ureja ravnanje z odpadki, ali pa mora za to pooblastiti enega od izvajalcev del.*
- (6) *Ne glede na določbo prejšnjega odstavka lahko investitor za celotno gradbišče pooblasti enega od izvajalcev del, da v njegovem imenu oddaja gradbene odpadke zbiralcu gradbenih odpadkov ali obdelovalcu in ob oddaji vsake pošiljke odpadkov izpolni evidenčni list, določen s predpisom, ki ureja ravnanje z odpadki.»*

3.5 Predvideni načini ravnanja z gradbenimi odpadki

Gradbeni izkop v kamenini ali produ je zelo kakovosten material. Tehnologija predelave je enostavna:

- primarno drobljenje,
- sejanje
- odstranjevanje zemlje ali ilovice,
- sejanje na ustrezne frakcije.

Za predelavo te vrste gradbenih odpadkov se uporabljajo mobilni sistemi na mestu nastanka odpadkov oz. stacionarni sistemi, v kolikor se dela nahajajo v bližini ustreznega centra ali separacije. Najenostavnejša je predelava na prodnatem terenu, kjer se lahko presejane in ločene frakcije porabijo kjerkoli v gradbeništvu. Kamnite izkope primarno uporabljajo za izgradnjo nasipov, za kar se primerna granulacija skalnatega materiala dobi z ustreznim načinom razstreljevanja. Za druge potrebe skalnatega materiala se ta drobi v frakcije. Zemeljski izkop iz prodnatih ali kamnitih tal, očiščen plodne zemljine, se lahko v naravnem stanju uporablja za gradnjo nasipov, oblikovanje krajine. Plodna zemljina pa se uporablja za humusiranje in ozelenitev brežin nasipov in usekov ter za sanacijo stranskih odvezov pri izgradnji cest. Vsa odstranjena plodna zemljina se uporabi.

Predelani odpadki se po internih skladiščnih poteh, z ustreznimi tovornimi vozili-kiperji odvažajo na ustrezno odlagalno mesto. Dovožne poti do odlagalnih površin se uredijo protiprašno.

Odlaganje odpadkov izpraznjene iz vozil se uredi že na predhodno pripravljeno zatesnjeno skladiščno telo s pomočjo nakladača na kolesih. Pravilna vgradnja in izdelava profilov ter ustrezna zgostitev se uredi s kompaktorjem oz. nakladačem na kolesih.

Zmanjšanje emisije prahu in raznosa odpadkov z vetrom se bo dosegalo z ustreznim navlaženjem materiala, oz. hitrim vmesnim prekrivanjem s stransko skladiščenim pokrovnim materialom (izkopni material).

Skladiščenje odpadkov, ki so namenjeni v enega izmed postopkov predelave, se najprej izvede za čas, ki je potreben, da se jih nabere dovolj za ekonomičen prevoz do predelovalca, ter da jih je predelovalec sposoben prevzeti, in da se opravijo morebitne dodatne analize ali pa da se izpelje predpisani upravno-administrativni postopek.

Vsi odpadki, ki se proizvedejo so zaupani ustreznemu podjetju za odvoz in ravnanje z odpadki. Le ta odpadke zbirajo, skladiščijo in odlagajo, ne da bi pri tem ogrožala človekovo zdravje in okolje. Po pravilih mora imeti dovoljenje Ministrstva za okolje in prostor - Agencije RS za okolje za zbiranje odpadkov.

Za ravnanje z gradbenimi odpadki na gradbišču je v celoti odgovoren investitor. Investitor lahko za celotno gradbišče pooblasti enega od izvajalcev del, da v njegovem imenu oddaja gradbene odpadke v zbiranje in obdelavo ter izpolnjuje evidenčne liste. Odgovorna oseba za vodenje evidenc s strani pooblaščenega izvajalca del na gradbišču je odgovorni vodja del gradbišča. Vsako pošiljko odpadkov, ki jo prevzame pooblaščenno podjetje, mora spremljati evidenčni list o ravnanju z odpadki. Evidenčni list se od 1.1.2013 izpolnjuje in podpisuje elektronsko v sistemu IS-ODPADKI. Evidenčni list je veljaven, ko ga s svojim podpisom potrdiva elektronski imetnik in prevzemnik odpadkov. Evidenčni list pripravi pošiljatelj odpadkov delno ali prevzemnik odpadkov z pooblastilom pošiljatelja v celoti. Za elektronsko podpisovanje evidenčnih listov je potrebno pridobiti digitalno potrdilo in odobren dostop v sistem.

3.6 Predvideni ukrepi za preprečevanje in zmanjšanje škodljivosti odpadkov

Ukrepi za preprečevanje in zmanjšanje škodljivosti odpadkov so tehnični in organizacijski.

Pri samem fizičnem posegu je potrebno odpadke med seboj ločiti, kolikor se le da, in sicer skladno s podano preglednico. Ob rušenju je zaželeno polivanje z vodo, da čimbolj omilimo prašenje okolice.

Glede na naravo odstranjevalnih del in predvidene nove posege, ocenjujemo, da bo primerno odstranjen material uporabiti za nadaljnjo uporabo. Ostale odpadne materiale pa bo potrebno odpeljati in skladiščiti ter za njih plačati ustrezno takso za posamično vrsto odpadkov, in sicer na kg dostavljenega odpadnega materiala.

Obveza izvajalca je, da to delo opravi, investitorja pa, da vključi ta del stroškov v investicijo.

Novo mesto, julij 2022

Vodja načrta:
mag. Mojca Radakovič, univ.dipl.inž.grad.

T.1.3 TABELA IZRAČUNA GRADBENIH ODPADKOV

[illegible]

Načrt	Postavka	Enota	Količina	Enota	Količina	Enota	Količina
2/1 cesta	12 132	m2	94,0	m3	1,3	t	0,9
2/1 cesta	12 151	kos	3,0	m3	0,1	t	0,0
2/1 cesta	12 152	kos	1,0	m3	0,2	t	0,2
2/1 cesta	12 163	kos	3,0	m3	0,4	t	0,3
2/1 cesta	12 166	kos	1,0	m3	0,6	t	0,4
2/1 cesta	12 131	m2	43,0	m3	0,6	t	0,4
2/1 cesta	13 132	m2	82,0	m3	1,1	t	0,8
2/1 cesta	12 151	kos	2,0	m3	0,0	t	0,0
2/1 cesta	12 152	kos	1,0	m3	0,2	t	0,1
2/1 cesta	12 163	kos	2,0	m3	0,3	t	0,2
2/1 cesta	12 166	kos	1,0	m3	0,6	t	0,4
2/1 cesta	12 131	m2	131,0	m3	1,8	t	1,3
2/1 cesta	12 132	m2	381,0	m3	5,3	t	3,7
2/1 cesta	12 151	kos	9,0	m3	0,2	t	0,1
2/1 cesta	12 152	kos	4,0	m3	0,7	t	0,5
2/1 cesta	12 163	kos	9,0	m3	1,2	t	0,8
2/1 cesta	12 166	kos	4,0	m3	2,4	t	1,7
						SKUPAJ	11,9

Načrt	Postavka	Enota	Količina	Enota	Količina	Enota	Količina
2/1 cesta	29 153	m3	209,8	m3	209,8	t	440,6
2/1 cesta	29 153	m3	0,3	m3	0,3	t	0,6
						SKUPAJ	441,1

Načrt	Postavka	Enota	Količina	Enota	Količina	Enota	Količina
2/1 cesta	02.160	m3	231,4	m3	231,4	t	381,8
2/1 cesta	02.160	m3	226,8	m3	226,8	t	374,2
						SKUPAJ	756,0

Načrt	Postavka	Enota	Količina	Enota	Količina	Enota	Količina
2/1 cesta	29 118	m3	2762,0	m3	2762,0	t	4557,3
2/1 cesta	29 118	m3	863,2	m3	863,2	t	1424,3
2/1 cesta	29 118	m3	628,4	m3	628,4	t	1036,9
						SKUPAJ	7018,4

Načrt	Postavka	Enota	Količina	Enota	Količina	Enota	Količina
2/1 cesta	29 155	m3	82,9	m3	82,9	t	165,7
2/1 cesta	29 156	m3	55,2	m3	55,2	t	110,5
2/1 cesta	29 155	m3	25,9	m3	25,9	t	51,8
2/1 cesta	29 156	m3	17,3	m3	17,3	t	34,5
2/1 cesta	29 155	m3	18,9	m3	18,9	t	37,7
2/1 cesta	29 156	m3	12,6	m3	12,6	t	25,1
						SKUPAJ	425.4